



Of. nº 10/3719-SEMAD/DGD/IJ

Novo Hamburgo, 01 de novembro de 2022

Ao Excelentíssimo Senhor  
**CRISTIANO MOISES DA SILVA COLLER**  
Presidente da Câmara de Vereadores  
Câmara de Vereadores  
Novo Hamburgo

**Assunto: RESPOSTA AO REQUERIMENTO Nº 1618/2022**  
**PROTOCOLO Nº 111028/2022**

Senhor Presidente da Câmara de Vereadores,

Vimos à presença de Vossa Excelência, em atendimento ao Requerimento em epígrafe, de autoria do Vereador Cristiano Coller, encaminhar, em anexo, Ofício nº 14/2022-COMPDEC/NH, expedido pela Gabinete da Prefeita Municipal.

Atenciosamente,

FÁTIMA DAUDT  
Prefeita

CÂMARA MUNICIPAL DE NOVO HAMBURGO

PROTOCOLO

DOC Nº 1627/22 16:06

16 de 2022



Ofício 14/2022 - COMPDEC/NH  
Novo Hamburgo, 31 de Outubro de 2022.

Sr. LINEO BAUM  
CH Gabinete da Prefeita Municipal  
Novo Hamburgo - RS

Senhor Chefe de Gabinete.

Ao cumprimentá-lo sirvo-me do presente, para informar que, em atenção ao REQUIMENTO Nº 1618/2022 da Câmara Municipal de Vereadores, estamos enviando as informações solicitadas, conforme segue:

1. Lista dos Membros da COMDEC atualizada?

Coordenador Municipal: Claudiomiro da Fonseca, Chefe da Defesa Civil: Arci Darci Fetter Junior, Corpo Técnico: Engenheiro Civil Valtemir Bruno Goldmeier, Engenheiro Civil e de Segurança Antonio Silvério, Agentes: Jocemar Jovani de Souza, Paulo Juscelino de Souza, Maurício Sieb, Estagiários: Vitória Pisoni Bender Andrade, Emanuely Beatriz Böhler e Mauricio Kauã Soares.

2. Cópia do Relatório anual previsto no artigo 5º da Lei 1397/2006?

Relatórios são enviados anualmente ao Gabinete no final de cada ano.

3. Quais as medidas tomadas pelo executivo para prevenir e avaliar os riscos, as perdas e danos que estão sujeitas a população que residem em áreas invadidas e zona de risco?

A COMPDEC de Novo Hamburgo, está organizada através de um sistema de atendimento 24 horas, onde contamos com um plantão composto por agentes de Defesa Civil e Engenheiros, que se revezam no sentido de poder atender as demandas da população nas 24 horas do dia, incluindo feriados e finais de semana, através de uma unidade móvel de atendimento. Toda demanda é canalizada pelos telefones fixos da Defesa Civil e pelos telefones móveis da equipe Plantonista. Ocorrências pontuais são atendidas pela equipe de plantão e as demandas mais graves, como fenômenos naturais como fortes chuvas, vendavais, queda de granizo e outros, são atendidos por toda a equipe, exceto os Estagiários que cumprem funções internas.



Rotineiramente, atendemos ocorrências de avaliação de riscos em geral, como edificações em situação de risco, vegetais oferecendo risco às moradias, postes e fiação de rede elétrica e lógica em risco entre outras.

## OUTRAS AÇÕES PREVENTIVAS

### MAPEAMENTO DE ÁREAS DE RISCO

Em 2019 foi elaborado um Estudo das áreas de Risco, organizado pelo CPRM (Órgão do Governo Federal) que estuda questões geológicas envolvendo áreas de risco. Nesse estudo, acompanhado por nossa COMPDEC, foram mapeadas áreas de risco de Inundações e movimentação de massa em todo o município.

Através do mapeamento, permitiu a identificação das áreas mais vulneráveis do município, as quais são acompanhadas por nossa equipe em situações climáticas severas. Possuímos pontos de abrigo voltados para áreas de inundações e de movimentação de massa.

Estamos em fase de implantação de mais 03 pontos de Abrigo nessas áreas de movimentação de massa.

Possuímos controle de precipitações pluviométricas para mensurar a quantidade de chuva no município.

#### 4. Existe um Conselho Comunitário que faça parte da COMDEC?

O Referido Conselho está em fase da renovação, o qual será publicado oportunamente.

Sendo o que tínhamos para o momento, nos colocamos à disposição para quaisquer outros esclarecimentos que V.S<sup>a</sup> entender necessários.

Respeitosamente.

CLAUDIOMIRO DA FONSECA  
Coordenador Municipal Defesa Civil



Município de Novo Hamburgo  
Estado do Rio Grande do Sul  
Gabinete da Prefeita  
Defesa Civil de Novo Hamburgo



**GABINETE  
DA PREFEITA**  
**PREFEIRA**  
NOVO HAMBURGO

# DEFESA CIVIL NOVO HAMBURGO

## RELATÓRIO DE ATIVIDADES 2021

**A DEFESA CIVIL SOMOS TODOS NÓS !**



## RELATÓRIO DA DEFESA CIVIL NH – 2021

### 1. FINALIDADE:

O presente Relatório Semestral, visa relatar ao Gabinete da Prefeita de Novo Hamburgo e a toda comunidade Hamburguense, a atuação da Defesa Civil durante o ano de 2019.

### 2. DESENVOLVIMENTO:

#### 2.1 PESSOAL

Atualmente contamos com o seguinte efetivo:

- 01 Coordenador Municipal, 01 Chefe de Defesa Civil, 03 Agente, 02 Engenheiros Civil (Responsável Técnico) e 02 Estagiários nível superior (engenharia e arquitetura).

#### 2.2 INSTALAÇÕES E ATENDIMENTO

A Coordenadoria Municipal de Defesa Civil de Novo Hamburgo, está localizada na Rua Bento Gonçalves, 610 – Bairro Pátria Nova, no prédio do antigo Fórum, ao lado da Guarda Municipal.

Neste endereço atende em “expediente normal”, de segunda a sexta-feira, das 8 as 17 horas, podendo ser contatada pelos telefones 3587-7863 e 3097-9400. Os atendimentos em regime de “sobreaviso” (fora do expediente normal) são acionados pelos telefones 98058-9979 e 980139178.

#### 2.3 RESERVA DE MATERIAIS

Em 2017 adquirimos um estoque de lonas em quantidade suficiente para atendimento emergencial em caso de destelhamento predial em situações climáticas de anormalidade.

Também este ano foi adquirido um estoque mínimo de telhas e realizado um procedimento administrativo estratégico (registro de preços) para compra de telhas para situações de anormalidade, além dos recursos disponíveis de telhas da Defesa Civil Estadual, que podem ser solicitados mediante Decretação de Situação de Emergência ou Estado de Calamidade Pública.

#### 2.4 EQUIPAMENTOS

Para atendimento em vistorias ou em situações de anormalidade, a Defesa Civil dispõe dos seguintes materiais e equipamentos: luvas de vaqueta, luvas de procedimento, lanternas, capacetes de segurança, cordas, coletes salva-vidas, coletes de identificação pessoal, motosserras, facões, machados, alicates corta vergalhões, entre outros.

#### 2.5 VEÍCULOS E EMBARCAÇÕES

Atualmente a Defesa Civil conta com uma caminhonete L200 4X4 GL, um bote inflável e um barco de alumínio.

#### 2.6 ATENDIMENTOS DIVERSOS 2021

Mês	Protocolos/Diversos	Anormalidade*
JANEIRO	42	0
FEVEREIRO	53	30
MARÇO	68	225
ABRIL	59	69
MAIO	94	25
JUNHO	50	0
JULHO	49	0



AGOSTO	44	0
SETEMBRO	33	0
OUTUBRO	46	20
NOVEMBRO	44	0
DEZEMBRO	17	0
<b>TOTAL ÍTEM</b>	<b>599</b>	<b>369</b>
<b><u>TOTAL GERAL</u></b>	<b><u>==</u></b>	<b><u>968</u></b>

\* Solicitações de em atendimento de sinistros e situações de anormalidade, sem protocolo.

## **2.7 RELATÓRIO DE SINISTROS DIVERSOS ATENDIDOS**

### **2.7.1 RELATÓRIO DE OCORRÊNCIA - VENDAVAL**

DATA: 11/01/2021

HORA: DÁS 23:00 ÀS 02:00H

#### **DETALHAMENTO DA OCORRÊNCIA**

Em decorrência do temporal ocorrido na noite de 11 para 12 de janeiro de 2021, onde tivemos ventos de aproximadamente 90 km/h, a Defesa Civil em conjunto com o Corpo de Bombeiros e RGE, atenderam diversas ocorrências na cidade de Novo Hamburgo, conforme síntese abaixo:

#### **TIPOS DE OCORRÊNCIAS ATENDIDAS:**

- Galhos e troncos de árvore sobre residências;
- Galhos e troncos de árvore sobre rede elétrica;
- Galhos e troncos de árvore sobre vias públicas;
- Destelhamentos parciais de residências.

#### **PRINCIPAIS LOCAIS AFETADOS**

##### **BAIRRO SÃO JOSÉ**

Ruas Javari, Engenheiro Jorge Schury;

##### **BAIRRO CANUDOS**

Ruas Seno Antônio Schokal, América, Alcântara e Vitor Hugo Kunz (02 ocorrências);

##### **BAIRRO PRMAVERA**

Ruas Barão do Cambaí, Brasil

##### **BAIRRO RINCÃO**

Rua Dinamarca (03 ocorrências)

##### **VILA ROSA**

Rua Borges de Medeiros

#### **PROVIDÊNCIAS ADOTADAS**

- Corte de troncos e galhos de árvores;
- Remoção de vegetais de vias públicas;
- Fornecimento de lonas para famílias que tiveram algum destelhamento parcial.(02 famílias)
- Encaminhamentos para RGE nos casos de necessidade de recomposição de redes ou eliminação de fontes de risco.

#### **SITUAÇÃO ATUAL POS VENDAVAL**

- Remoção de galhos e troncos que foram cortados e retirados das vias, mas que permanecem no passeio público (ação que perdura durante a manhã e tarde do dia 12/01/2021;
- RGE continua atendendo demandas de recomposição de redes;



- A Defesa Civil auxilia na localização de pontos para recolhimento de entulhos;
- Corpo de Bombeiros estão finalizando 03 atendimento de cortes de galhos em residências.

## 2.7.2 REMOÇÃO DE FONTES DE PERIGO (POSTES E FIOS)

PERÍODO: DIAGNÓSTICO ANOS 2017/2021

### FINALIDADE

Relatar preocupação em relação aos atendimentos da Defesa Civil Novo Hamburgo em relação a ocorrências de **REMOÇÃO DE FONTES DE PERIGO envolvendo POSTES E FIAÇÃO** em situação de risco.

### DESENVOLVIMENTO

### CONSTATAÇÃO DE RISCO

A Defesa Civil, dentre os atendimentos rotineiros que efetua, chama a atenção um atendimento específico, que são os chamados que recebemos da população, informando situações de risco envolvendo postes e fios que estão ocorrendo ou na iminência de ocorrer, podendo colocar a população do local, transeuntes e a circulação geral do local em perigo.

### TABULAÇÃO DE ATENDIMENTOS DIVERSOS 2017/2020

ATENDIMENTOS	2017	2018	2019	2020	TOTAL
Alagamentos / Inundações	40	14	28	9	<b>91</b>
Postes / Fios	24	50	96	110	<b>280</b>
Edificações / Estrutural	95	113	140	104	<b>452</b>
Árvores	32	31	74	64	<b>201</b>
Muros / Contenção	51	32	62	54	<b>199</b>
Destelhamento / Lona	28	29	68	19	<b>144</b>
Infiltração / Esgoto	16	8	21	25	<b>70</b>
Encaminhamentos	33	5	16	9	<b>63</b>
TOTAL 2017/2020	<b>319</b>	<b>282</b>	<b>505</b>	<b>394</b>	
<b><u>TOAL GERAL</u></b>	<b><u>1500 ATENDIMENTOS</u></b>				

**Obs:** No período apurado, constata-se um percentual de atendimentos envolvendo postes e fios de **18,66%** do total de atendimentos da Defesa Civil.

**2021** - Nos meses de janeiro e fevereiro, já foram contabilizados 15 atendimentos envolvendo postes e fios de energia e outras redes.



## RELAÇÃO DE COMUNICAÇÃO ENTRE DEFESA CIVIL E OPERADORAS DO SISTEMA

A Defesa Civil, quando recebe o chamado de atendimento, desloca imediatamente ao local, para verificar a real situação de risco.

Existem casos que é necessário a remoção de postes ou fios de energia e outras redes. Dependendo da situação de risco, efetuamos contato com as operadoras e solicitamos a manutenção no referido sistema, como fixação de fios e/ou substituição de postes.

Ocorrem situações que encontramos fios soltos, que oferecem risco iminente às pessoas que por ali passam, como pedestres, motociclistas e ciclistas. Nessas situações, efetuamos o corte da fiação que está oferecendo o risco.

Importante salientar que intervimos nas situações que efetivamente oferecem risco às pessoas e não em casos de estética e/ou poluição visual.

Via de regra, nossas solicitações são bem recebidas pelas operadoras, que buscam sanar os problemas rapidamente, inclusive efetuando Feedback com nossa equipe, mas mesmo assim, sempre persiste alguma situação de perigo até que possa ser eliminado o risco. A Defesa Civil nos atendimentos que não consegue finalizar imediatamente, providencia na sinalização do local.



## EXEMPLOS DE ATENDIMENTOS EFETUADOS PELA DEFESA CIVIL

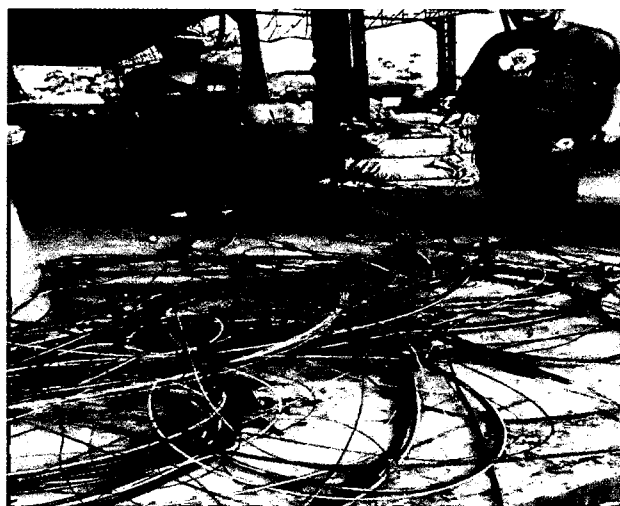





## **CONCLUSÃO**

Concluimos o presente relatório, trazendo a preocupação da Defesa Civil Novo Hamburgo, em relação ao elevado número de atendimentos que realizamos em relação ao risco específico envolvendo **postes e fios** que oferecem perigo à população. Salientamos que possuímos um bom canal de contato com as operadoras, visando sanar os riscos que nos são canalizados pela população. Entretanto, entendemos ser necessário que aconteça uma reflexão por parte dos entes envolvidos nesse processo em relação à manutenção dessas instalações/redes, que muitas vezes encontramos abandonadas, podendo citar principalmente as situações de fiações soltas e postes em mal estado de conservação, que podem causar graves acidentes na via pública.

### **2.7.3 REMOÇÃO DE FONTES DE PERIGO (EXTRUTURA E CAIXA D'ÁGUA)**

#### **DATA/HORA:**

23/02/2021 Das 15:00 às 16:00 Hs

#### **LOCAL:**

Rua Bartolomeu de Gusmão, Canudos, NH

Ref. Área de complexos prediais abandonados, de responsabilidade da Caixa Federal.

#### **FINALIDADE**

Acompanhar a retirada de estrutura metálica com aproximadamente 10 metros de altura e caixa d'água com aproximadamente 08 metros de altura, que apresentava risco potencial de queda em virtude de falta de manutenção e abandono do local no entorno.

#### **DESENVOLVIMENTO**

##### **ACOMPANHAMENTO**

A Defesa Civil NH tomou conhecimento das atividades de remoção da referida fonte de perigo e deslocou até o local para acompanhar às atividades, ali permanecendo até o término das atividades, para presenciar e garantir que não aconteceria nenhuma situação de risco em decorrência dos procedimentos de remoção da estrutura.

#### **VISTORIA NAS INSTALAÇÕES ABANDONADAS**

Em paralelo ao acompanhamento da retirada da estrutura em risco, nossa equipe aproveitou a oportunidade para fazer uma vistoria geral nos prédios abandonados e no pátio do imóvel, visto haver indícios de ocupação dos prédios abandonados por população que estaria utilizando o local como moradia ou alojamento, bem como a possibilidade de haver animais nesse espaço.

Após a vistoria, que ocorreu por volta das 15:30h, não foi verificado a presença nem indícios de pessoas ou animais ocupando os referidos prédios, os quais estão completamente abandonados e depredados.

Finalmente, observamos que é possível o livre acesso ao referido local, não havendo qualquer barreira para entrada ao lote, o que facilita o acesso tanto de pessoas quanto de animais nesse local. Sugerimos que os responsáveis por esse imóvel providencie o fechamento do referido acesso, para evitar a entrada e permanência de pessoas ou animais nesse local.

#### **RELATÓRIO FOTOGRÁFICO RETIRADA DA ESTRUTURA**

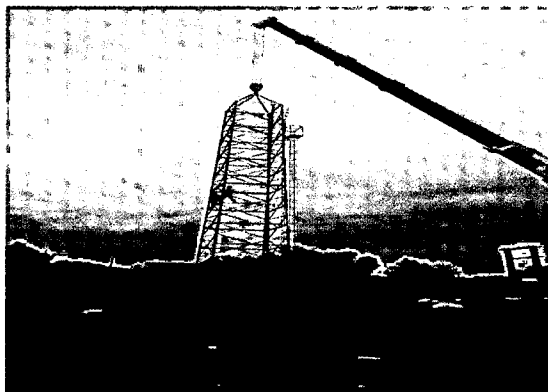
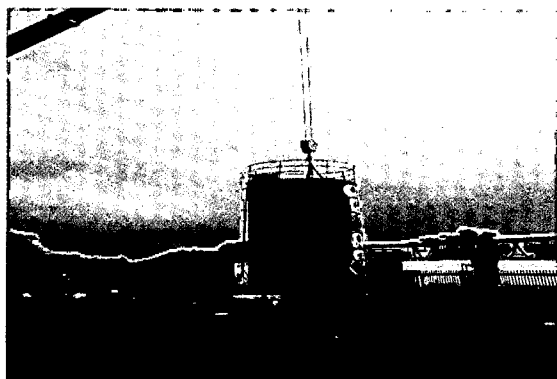



## RETIRADA DA ESTRUTURA





### **CONCLUSÃO**

Concluimos o presente relatório, informando que as atividades de remoção da estrutura metálica e caixa d'água localizada no pátio interno dos prédios abandonados da Caixa Federal, localizado na Rua Bartolomeu de Gusmão, Canudos, NH, ocorreram dentro da normalidade, não tendo ocorrido alterações em relação a segurança. Informamos também, que após a vistoria geral nas instalações, não encontramos indícios de ocupação irregular no referido imóvel, nem de pessoas e nem de animais.

## **2.8- PROCEDIMENTOS ADMINISTRATIVOS**

### **a) PLANO DE CONTINGÊNCIA**

Atualização do Plano de Contingência de Defesa Civil

Foram iniciados estudos para a ampliação dos locais de abrigo em caso de anormalidade. A atualização está em processo, previsto para fevereiro - março/2020, com a inclusão do novo mapeamento do CPRM sobre as áreas de risco do Município.

### **b) INTERDIÇÕES**

Foram realizadas 33 Interdições (todas as interdições com levantamento fotográfico arquivado na Defesa Civil NH)

### **c) PARECERES DE DEFESA CIVIL**

Foram realizados 161 Pareceres de Risco de Defesa Civil. (todos os Pareceres com levantamento fotográfico arquivado na Defesa Civil NH)

### **d) OFÍCIOS: 17**

Novo Hamburgo, 31 de Dezembro de 2021.

**CLAUDIOMIRO DA FONSECA**  
Coordenador Municipal de Defesa Civil